本報 社址天津法租界廿四號路 分社北平前門外永興寺內 電話三局（發行營業股二一五八 廣告營業股二五八 總務部三三五〇 社長室三七一〇 九九九）

新天津

（第二千五百九十六號）
（本報早晚刊今日共發行四萬二千份零）
（天津有線無線電報掛號七一一七）
HSIN TIEN TSIN DAILY NEWS

直接定報價目 本埠 每月大洋七角。半年四元。全年七元。零售銅元十二枚 外埠 每月八角。三個月二元二。半年四元二。全年八元。歐美每月大洋二元。郵票代價九五扣。

廣東張伯齡發明雞血籐丸乃防止婦女病的救星。唯一靈藥。併可擔保無早衰早老之憂。其功效能使弱者轉強。氣血充足。養容嫩色。不特經期保准且易於受孕。雖多年不育者能安胎保產。百試百驗。凡因氣血兩虧月經不調經期腹痛氣鬱內傷新舊雜病以及閨女積鬱善氣誦讀勞神。頭目眩暈。經水閉止諸般隱疾宮寒不孕。無論產前產後。即服此丸不靈包退。眞女界中至寶也。主治功用另有詳單。每盒二元。小盒一元。雞血籐膏主治功同。每貼一元。外埠函購不加郵費。
天津大胡同南口路西 北平香廠萬明路 濟世大藥房

肺癆專家 董湜庭
肺病亦名結核危險之病分三期咳血代氣晨咳無痰兩腸漲疼四肢無力為第一期咳嗽黃痰午後冷燒夜間盜汗兩顴發紅心虛氣短躺臥一側為第二期太汗重咳特燒昏迷譫語泄肚為第三期患者廿歲上下最多中老之年較少另有痰喘咳嗽倒床哮喘喜坐惡臥氣短面紫視若將死鄙人對此二症頗有經驗特有專長用最效藥針治愈者無算藥針大者十元小針五元喘針二元門診上午號金一元出診下午日法租界三元八角英租界及華界四元八角河北六元特一區六元埠外另議
分診處中英大藥房 法界二十六號路 電話三〇六四二

嗚謝 吐血奉賢丹
鄙人患吐血三年之久有時咳嗽痰中帶血有時胸部堵疼大口吐血中西醫藥全不見效幸友人介紹河東義界三馬路東頭門牌十七號北平商哲大堂血奉賢丹吐見神效現已除根特此鳴謝 河北黃緯路二南里一號蕭晉臣謹啟

屢治不愈的新久咳嗽痰喘肺癆等症 速服佛爾靈丸 確能根本治愈
爾今世上所售之咳嗽藥頗多然斂肺頂藥止咳見效當時者亦衆但不過一時之效愈難免此後之遺憾患者若欲根本治療惟有德國肺病專科醫生英輔氏佛爾靈丸為根本治咳定喘斷根之專藥質料純潔而功效偉大早已暢銷各國爾今中國亦所共聞歷經醫學專家實驗公認其力能化頑痰為清水尤有保肺治咳定喘斷根之功無論男婦老幼新久輕重諸般咳嗽痰喘肺癆等症服之無不應驗如神舉凡風寒咳嗽肺熱咳嗽肺癆咳嗽氣虛咳嗽無痰乾咳嗽痰中帶血老人夜咳秋冬必犯之咳嗽五癆七傷各症服以此丸一氣治愈永不再犯△每瓶一元△外埠函購加郵一角
總發行所 惠民藥房 天津南市平安街由…紹 售處法界二十五號路森記 燕樂昇平往西路南…稻香村二十九號路濟生醫社
各埠經售 唐山中德藥房 濟南華歐藥房 神州藥房 青島神州 太原三晉藥房 遼寧中西 北平四箴大藥房 張家口鏡衛堂 濟韜子希久藥房

大名相家 妙知心
現寓法界天祥三樓小廣寒旁便是 卜課四角 命相壹圓

各地閱者 分銷處外 勤台鑒
一、定報○發報○日期○告白○薪金○稿費○酬金○一切如有錯誤時○請隨時來函報告○寄交監察股○必能隨時糾正○二、定報請用郵匯為妥○如者不足一元可用郵票○但須掛號來信○如若平信○失迷本報不能負責○各界注意為幸○

自七月一日起，本會煤處，由英噸（二二四〇磅）改用公噸，（二二〇四磅）即每噸重量為一千公羅，較英噸每噸減少三十六磅，（即百分之一．六）所有煤價亦即按照比例減少，茲將改訂之煤價列左，

煤斤種類	河東廠內交貨	送至甲區	送至乙區	送至丙區
家常塊煤	每噸十元九角五分	十一元四角	十一元六角	十一元七角
一號末煤	每噸九元五角五分	十元	十元二角	十元三角
二號末煤	每噸八元七角五分	九元二角	九元四角	九元五角
清水焦炭	每噸廿四元五角	廿五元三角	廿五元五角	廿五元五角五分

（甲區）墻子河以內之英租界法租界及特別一區二十三號路以北之特別三區（乙區）墻子河以外之英租界與特別一區二十三號路以南之特別三區意租界郭莊子（丙區）特別二區拜日租界 以上三區以外地方有欲購者請來函接洽
注意 凡購煤半噸者須照定價多加運費大洋一角 開灤礦務總局北方售品處啟

美國名廠福爾般火油發動機

用途碾米，磨麵，榨油，灌地，軋彈棉花，化鐵，磨電等工作，此機堅固延年省油簡帶早靜有口害碑課求便利生財的農工商果應早圖耕發要現經指定審晉縣唐郎鐵民益工廠為代銷處附近之農工商界可向該處直接購辦可也
總行天津法界 公懋洋行 分行北平遼寧青島大連

補腦壯精丸
功能 補腦髓增神明益智安神 壯精液交心腎調和臟腑 活潑腦力發育智慧 有日記千言之效 實驗 有職務者
主治用腦過度思慮傷神頭目眩暈少記多忘心煩不安夜不安眠遺精盜汗耳鳴心跳易怒驚悸恐怖夜多怪夢情慾減退心志不遂懶怠辦事精神疲困勞心費血腦力皆宜服用或因操勞過度頭昏不眠服之尤有特效
服此丸腦力充足辦公不倦求學問者服此丸智慧發達聰明穎悟
外埠函購原班回件不加郵費匯兌不通郵票代價 每盒一元每打十元
總發行所 天津大胡同路西 北平香廠萬明路 濟世大藥房

打倒咳嗽
無論男女老幼所患新久輕重諸般咳嗽痰喘等症服用仲友文清痰止咳保肺丸十五分鐘內即將咳嗽打倒喘定痰消文十見影百服百驗決非別家所售斂肺杆之可同日而語也專治秋冬咳嗽肺熱咳嗽肺癆咳嗽無痰乾咳痰中帶血夜不安眠五癆七傷各症每瓶一元每打十
北平大柵欄美大藥房 天津單街子德記 保定中英 張家口中華 石莊亞麗

敬啟者敝公司隨皇后煙贈送之第七期獎券於十二月十六號已在敝公司公推永順和朱君源記李君振泰興楊君萬祥林君德立成梁君代為開獎茲將頭二三獎列下
頭獎 87844 二獎 85125 三獎 92359 86992 89480
再第八期之獎券定於一月十六號下午一點在敝公司當衆開獎屆期望各界光臨參觀是盼
河北總經理泰昌仁烟公司啟 住天津估衣街五彩號胡同 電話二局二百七十四號

天津法律專科函授學校招生啟事
本校因學生人數驟增原有校址不敷辦公之用業已移至法租界綠牌電車道電燈房對過三和里三號三層樓房現仍續招新生凡願於短期間求得專門學識及欲應高等考試充任律師司法官行政官者希即報名入學為要備有詳章函索附郵票二分 校長朱箓暉

肺癆 咳嗽

樂山潤肺止咳化痰丸 專治男婦老幼新久輕重咳嗽 肺癆咳嗽 痰喘咳嗽 傷風咳嗽 氣喘咳嗽 雜癆咳嗽 氣虛咳嗽 常年不止老咳多年每屆秋冬節令必犯諸般咳嗽及痰乾咳嗽服之立愈眞肺部至寶也 各病一元 小盒洋七角 惠顧詳認雙地球洋商標 每盒 樂山潤肺止咳化痰丸 勿誤
總經理處北平前門外大街 中華大藥房 天津單街子 老德記藥房
張家口中華 又佛惠 保定中英 唐山中西 遼中西順德中西 石家莊信德恆 太原甲西 五洲 又隆興 濟南二馬路五洲 開封 寧五洲 外埠函購加寄費二角

△萬國儲蓄六會出售　現有十二元會六個會三元會二會均有五年以上情願八扣出售如有欲購者請到新天津報總務部接洽可也

本報每星期日增添第三張畫報隨報奉贈

四屆一中全會昨開談話會

滬選中委增加九人張發奎當選

推吳鐵城爲秘書長◆派陳璧君等赴滬迎汪

南京十九日下午四時電〇第四屆中央執監委員因第一次全體會議舉行在即〇特於效（十九）晨十時在中央黨部第一會議廳開談話會〇計到委員陳肇英，黃吉宸，于右任，褚民誼，王柏齡，何應欽，邵元冲，周啟剛，張厲生，黃慕松，賀耀祖，陳璧君，蔣中正，楊虎，克興額，楊樹莊，林森，朱培德，方覺慧，朱霽青，潘雲超，邵力子，陳公博，鄭占南，馬福祥，白雲梯，王法勤，恩克巴圖、郭春濤，甘乃光，周佛海，王伯羣，陳銘樞，程天放，陳布雷，顧孟餘，梁寒操、洪陸東，陳立夫，蕭吉珊，李文範，鄒魯，伍朝樞，陳果夫，余井塘，吳鐵城，李宗黃，羅家倫等四十九人〇公推于委員右任爲臨時主席〇梁委員寒操程委員天放紀錄〇議組織第四屆中央執行委員第一次全體會議秘書處〇推吳委員鐵城爲秘書長〇梁寒操，陳布雷，程天放，曾仲鳴四同志爲秘書〇此後對於各重要問題〇各委員自由交換意見〇十二時四十分散會〇

南京十九日專電〇中央皓（十九日）接滬繼電告〇馮玉祥趙戴文即日起程南下〇閻稍緩赴京〇皓（十九日）中委談話會〇對滬選中委〇開將全會中增額九人〇張發奎已當選〇據邵力子語記者〇皓（十九日）會塲印象頗佳〇此來極易解決云〇

南京十九日專電〇京中委號（二十日）續開二次大會馬（廿一日）正式會〇在中央黨部舉行〇記者探悉〇首先討論爲滬和會決案〇次爲救國會議案〇蔣皓（十九日）電汪促駕〇在京各委〇推陳璧君梁寒操曾仲鳴皓（十九日）夜赴滬歡迎汪入京〇

日擬設滿洲都督

滿蒙強硬政策

設滿洲都督

東京十九日電〇日本現內閣〇反對若槻內閣之軟弱外交〇實行田中內閣之滿蒙強硬政策〇以閣決定設滿洲都督〇貫徹其侵略目的云〇

留德學生投馬

學習電工能製軍火

哈爾濱十九日專電〇留德學生劉光彝王正緯學習電工〇能製軍火〇巧（十八日）返國〇赴海倫投入馬軍〇

黑垣日軍多凍傷

哈爾濱十九日專電〇黑垣日軍連日入醫院醫凍療者達十八人〇兵士畏寒〇出放步哨時〇均入民宅取暖〇前日軍第八混成旅團長鈴木〇離黑去遼〇巧（十八日）日軍兩聯隊自黑垣開往錦西〇

臧式毅仍被監視

哈爾濱十九日專電〇篠（十七日）臧式毅自日領館獲釋歸宅〇日方仍派員隨往監視〇

蔣作賓回國

係奉政府之電召

東京十九日電〇中國駐日公使蔣作賓〇突奉南京政府電召回國〇蔣公使於今（十九日）午前十一時赴首相官邸訪問犬養首相〇經一小時之重要會議後〇始辭去〇業已定今夜九時二十五分由東京驛出發〇二十日由神戶搭船回國〇

土匪軍大戰日軍

瀋陽十九日電〇南滿鐵路安奉支線之秋木莊站〇昨（十八日）午後九時突來土匪軍百餘人〇將該站佔領〇站長柳用佐市（日人）被擊斃〇日本警官一名〇中國站員一名受傷甚重〇安奉火車已不通〇站內財物搶掠殆盡〇日軍聞訊〇由山田中尉率隊往援〇雙方激戰〇土匪軍死五人〇向東北雞冠山逃逸〇又該路通遠堡四台子站〇發現土匪軍二百名〇日軍急馳往救援〇沿路各站均嚴重戒備中〇

天津
中原商業儲蓄銀行法租界分行開業廣告
本銀行爲便利顧主起見在法租界二十五號路「中華中路惠中旅館隔壁」添設分行茲定於十二月二十一日開業辦理各種存欵放款滙兌及商業銀行一切業務並另撥資本兼營各種儲蓄存欵所有舊存戶無論向日租界敝總行或法租界敝分行處均可隨時存取如蒙惠顧無任歡迎營業時間暫定上午十時起至下午四時星期六上午十時起至十二時止星期日休息
電報掛號　中文四四七七　西文 CHUNGBANK
分行電話　三一九二二
總行電話　二一五一五　二一五四四
二三四六三　二三三二一七七

趙欣伯險被刺

閻廷瑞又被日本軍隊架去

突有人用手槍向趙連放數槍

未被擊中

錦州十九日電〇趙欣伯今（十九）日午在瀋陽市政公所門前〇將登汽車之時〇突有人用手槍向趙連放數槍〇趙左閃右躲〇刺客將一排子彈放完〇乃逃去〇趙雖倖未傷命〇但已驚惶萬狀云〇

日本制下的國家

將定都於長春

東京十九日電〇日政府謀設立之滿蒙新國家之首都〇因國防上經濟上之種種關係〇將由奉天移至長春〇長春居滿洲中心〇定爲國都〇極爲相宜〇

閻庭瑞被日軍架

又電〇邊業銀行總理閻庭瑞〇今（十九）日被日軍架赴日軍司令部〇加以監視云〇

孫部牛營長潛逃

並携走參議岳相如

太原特訊〇孫殿英部駐陽城補充團營長牛正亭於日前潛逃並將該軍參議岳相如攜走〇茲驗調查〇該營駐在陽城以來〇與地方相安無事〇該縣卸任縣長王鴻纂〇被省府撤職〇王疑係牛營長之密告〇因此啣恨〇即向省府揑詞誣控〇謂牛正亭有擅作不法行爲〇省府即電孫殿英軍長〇孫將牛嚴加斥責〇並派參議岳相如前往徹查〇岳相如到陽城後〇復將牛訓誡〇牛因無故受誣〇頗爲不安〇遂私行潛逃〇臨行時並將岳相如攜走〇此次事變〇實王鴻纂一人激成〇孫軍長得訊後〇已派隊截拿〇並電告各方查照云〇

本報緊要啓事

敬啓者近聞有女流氓常冒充本報訪員或記者殊爲詫異查本報全社並無女職員更無女記者除設法查檢外特此聲明各界注意爲幸

復辟派又大活動

瀋陽講武堂器具全被日軍運去

瀋陽十九日電〇瀋陽復辟派〇近來又大施活動〇大東銀行經理桂香五〇與恭親王溥偉〇往來甚勤〇以大東銀行爲會議地點〇每夜均有會議〇人數頗多　日人亦不少〇日軍司令部要人〇亦常參加會議〇內容如何〇局外人雖莫由探悉〇但瀋陽市上之復辟聲浪〇實甚囂塵上云〇

又電〇日車數十人駕載重汽車多輛〇至瀋陽講武堂〇入內大施搜檢〇將一切器具物品〇均置於汽車之上〇全數運往日軍司令部云〇

韓復榘保境安民

人不犯我不犯人

濟南快訊〇韓復榘決定保境安民〇並派軍佈防魯邊〇防雜亂軍隊及匪軍侵入〇并聲明（人不犯我〇我不犯人）又外傳韓軍便衣隊來津之說〇完全不確云〇

滬各校下週復課

上海十九日電〇滬各校下週可望復課〇

施肇基抵英

南京十九日專電〇倫敦巧電〇施肇基已於今日由巴黎抵此間〇施因開會期間勞瘁過甚〇現身體仍覺不適云〇

張景惠鹽款發餉

熙洽爭奪未到手

張景惠旋鹽款　萬〇放警備隊餉〇熙洽派魏宗蓮來交涉〇令退還〇張未允〇

戴天仇要出家

南京十九日電〇戴天仇（季陶）因時局混亂〇抱厭世思想〇決定遯入空門〇超然世外〇

天津北門東
源
照常
美
古良青清賣

自製四季帽品
第一分銷處　天祥市場內
貨高價廉

鴉片流毒人所共知不早戒除
馮氏斷
自殺

中央禁烟委員會張主席題贈「除惡務盡」▲衛生部中央衛生試驗所化驗▲等獎（二百分）▲直隸省長面論嘉獎▲衛生局化驗註冊▲天津展覽會得特示保護▲天津警察廳化驗註冊▲上海衛生局註冊▲太原警察處出示保護▲山西省署核准立案▲備案

△聲明作廢
敬啓者茲遺失承德府魁聚興記開天津特別三區同和成......通號照付......第一

國府嚴防學潮

令教育部及各省市切實遵照

令教部

國民政府訓令教育部云。爲令行事。查自東省事變發生以來。各地學生。紛紛入部請願。愛國熱忱。極應維護。乃近日在部學生激體。行動頗多踰越範圍。甚至設罵政府。縛人刑訊。阻斷交通。妨礙商旅。張貼反動標語。毆辱中央委員。及無辜路人。市民怨聲載道。咸若大禍將臨。且有佩帶赤化臂章。手持木棍槍械。搗毀機關。攔劫汽車情事。似此擾亂安寧。顧受赤匪利用。政府負有治安重責。本應立即禁阻。顧以愛國運動。應予原情曲宥。不宜稍事摧殘。因是一再優待。冀其悔悟。而赤化分子。益復肆無忌憚。挾持學生。越軌暴動。若不嚴加制止。何以伸法紀而維持治安。茲值國難方殷。在學青年。刻苦研求。儲爲國用。猶懼不足救亡。若竟荒廢學業。破壞紀綱。陷大局於無可維持之境。厥害幾與外禍相同。言念及茲。殷憂曷極。應由該部通令誥誡全國各校學生。務各仰體時艱。勤學救國。萬勿以愛國之動機。受人利用。予赤匪以可乘之隙。貽國家以無窮之憂。苟或一時盲從。亦宜急流勇退。及時改悔。愼勿自課誤國。害及未來。除將在京學生分途遣令返校復課外。合行令仰該部迅即通令誥誡全國各校學生一體遵照。此令。

令各省

國府巧日通電各省軍政當局文云。各綏靖主任。各省市政府均鑒。查自遼吉事變發生以來。各地學生。因激於義憤。紛紛入京請願。遊行示威。愛國熱忱。原可嘉尚。乃近日所到人數愈多。份子愈雜。且有共產黨潛入其間。種種違法越紀。不一而足。如搗毀機關。阻碍交通。毆傷中委。攔劫汽車。擊打路人。及公務人員。私逮刑訊。社會秩序。悉被破壞。友邦人士。莫名驚駭。長此以往。國將不國。政府初以青年愛國。頗示優待。而證諸近日情形。殊非眞正愛國者所忍出此。逆料大多數純潔之學生。決不直暴烈分子之所爲也。尤不甘受暴烈分子之脅迫。政府負治安重責。若不亟加制止。何以定人心而安閭閻。合行令仰各該綏靖主任各省政府。嗣後遇有學生團體出發各地遊行示威者。各該地長官務必負責。嚴行制止。如有危險情事發生。即予緊急處置。不得於事後藉口無法勸阻。敷衍卸責。仰各切實遵照。是爲至要。國民政府巧印。

本報代慈聯會冬賑募捐

啟者。天津市救濟事業聯合委員會。冬賑募捐。擴大救濟。需用捐款。急不可待。各界慈善大家。如有同情慈善事業者。請來協助。本報代付收條。並請自書捐款。以便登報。公諸衆。此啟

瀋傳日軍即攻錦

趙欣伯竟請日軍進錦西剿匪

據瀋陽來人談瀋陽現況云。（一）在東營之日兵原駐約一混成旅。刻除一部北上攻黑外。餘於前日早九時同騎兵五百餘名西上。地點在新民以西各處。東大營現在無日兵。（二）日站在鄉軍人到已被征調應戰北上約達八百餘人。（三）據此地日人談出。本月二十日以後。日軍對錦州下攻擊令。（四）趙欣伯假託民意。函請關東軍剿匪。原函係妄稱錦馬賊猖獗。請本莊速派大軍前往剿辦。

美國再照會日本

仍是爲東三省事件

美政府爲東三省事件。十八日再有照會致日本政府。其文字表面上雖屬和緩。但措詞極爲堅決。美國務卿史汀生。十八日令美國駐日大使福勃斯。向日外務省表示。謂美國對於日本尊重其對華盛頓九國條約。及巴黎非戰公約之義務一層。表示懸念。因九國條約保障中國領土之完整。而非戰公約亦不許以戰爭爲達國家

李景林靈柩回籍

濟南十九日專電。李景林靈柩皓（十九日）由鋼軌車運德州。轉棗強原籍。門人數百執紼。各界到站弔送者逾千人。

政策之目的。史汀生十八日表示。謂美國政府除一部不能發表者外。其餘一切關於東三省事件之往來文件。均將一律發表。但其不能發表者。亦準備秘密交參議員披閱。聞史汀生之表示。爲十七日經議院通過請政府發表東三省案文件之結果云。

閻邀馮赴并

張繼定今日離太原

太原十九日本報專電。南桂馨陪張繼。皓（十九日）晨赴浴道河晤馮商要公。晚即返并。楊愛源孫楚等假山西飯店宴張。張定號（二十日）離并。閻派代表曹文昭篠（十七日）赴浴道河迎馮來并會晤。協商時局問題。

立法院昨日例會

南京十九日專電。立法院皓（十九日）開百七十四次大會。主席邵元冲。討論事項。（一）修正黃河水利委員會組織條例草案。決議。付法制委員會審查。（二）本院財政委員會報告審查江西善後公債條例及還本付息表案。決議保留。（三）法制委員會報告審查修正實業部中央工業試驗所規程案。決議。實業部中央工業試驗所條例。修正通過。

國聯對日仍懷疑

南京十九日專電。巴黎十八日電云。謂日本撤退在遼河以東。不再西進之原令。已引起各方疑慮。但日本方面認此事不致引起嚴重之發展。仍望張學良能下撤兵關內。以避免衝突。國聯方面認中立國視察員。現仍在東省視

津浦交通恢復

兗州學生經谷良民勸解回校

濟南十九日專電。兗州學生。皓（十九日）夜八時。經谷良民等勸諭各回校。津浦交通恢復。濟南十九日本報專電。三中學生已離兗返泰。惟二師七中仍據兗站。車尚不通。

中央飛機北上

飛錦歟……飛平歟

察。在未接到彼等報告以前。不能制定芳澤任行政院所稱土匪活動之程度。芳澤預定本月儉（二十八日）或艷（二十九）日返國。就外務大臣職。

濟南十九日本報專電。巧（十八日）戰機關六架。過濟北飛。皓（十九日）又過兩架。聞係中央調任鄭航空隊赴錦州。一說飛往北平。

張發奎憤而辭職

上海十九日電。張發奎因援黑被阻。向粵辭職。俾以國民資格赴東北救國難。

黨員背誓條例

中執會決議廢止

南京十九日專電。中執委會函國府。謂黨員背誓治罪條例。經本會第三次常會議決。即行廢止。由本會另定適當辦法。即希查照辦理。國府奉函後。昨特訓令直轄各機關轉飭所屬一體知照。

東鐵股票案

俄人否認售與日本

哈爾濱十九日專電。俄擬將東鐵股票售與日本。在洽商中。該股票爲道勝銀行所存。乃俄人賣與法人者。聞日方擬用該股票擔足東鐵中俄日三國共管。或對調哈長綫與日。頃駐哈法領已奉命調杳東鐵狀況。哈俄領聲明。俄無準備讓東鐵與人事。東鐵爲中俄共營事業。無論如何。不容第三國加入。今駐遼法領奉召回國。

馮玉祥抵汾陽城

傳作義由并來平

太原十九日本報專電。巧（十八日）由浴道河抵汾陽城。各界開歡迎大會。馮對并學生慘案主嚴辦兇首。並派代表來并慰問受傷者。傳作義巧（十八日）來并。皓（十九日）傳赴平謁張。

日飛機探溝帮子

錦州十九日專電。日本飛機一架。今（十九日）午由東向西飛至溝帮子盤旋數週。又向東飛去。

尋犬

啟者茲於本月十七號下午一點失去灰色狼狗四隻二公二母如有拾得者懇求通示一信酬洋五十元倘與鄙送來者酬洋一百元決不食言

住日租界淡路往南頭五號張小山啟

緊要聲明

敝號辦公乘藍牌電車在法界遺失同義公四月二號立存條一紙計行平銀三千兩六月三十號立存條一紙計行平銀二千兩無論華洋軍商各界人等拾得均作廢紙特此聲明

書業誠啟

遺失聲明

鄙人今因遷居致將中法儲蓄會第一五三三一號會券遺失除向該會聲請補發副券外如有中外人等拾得概作廢紙特此通告

儲戶永壽田啟

遺失滙票啓事

廿年十二月一日由哈爾濱中國銀行開出福源慶抬頭總字第五千八百五十八號道字第七千〇〇二號天津付款匯票一紙計洋二百五十元又十一月二十三號由哈爾濱敎昌銀行開福源慶抬頭濱字第二萬零三百五十四號匯票一紙計洋三百元又十一月十號由哈爾濱成玉開福源慶抬頭第二萬零六百六十號匯票一紙計洋二百五十元以上匯票於十二月八號北寧路火車在玉旗堡遇險手失除照章向天津各該號分別掛失外該滙票嗣後無論任何處發現概行作廢無效特此聲明

德義公代福源慶啟

律師張紹曾通告

天津市屠獸場第一分場猪棧商永興玉祥聚源恒福興義天龍棧順興永祥發和李記棧義元恒明泉永大成棧海通棧信誠厚永聚興十三家代表李君棟臣申君萬鍾王君俊琦寶君雲祥陳君注東委任本律師爲常年法律顧問保護各猪棧暨各代表合法之權利防禦不法之侵害除已結有委任契約外特此通告

本律師事務所天津河北三馬路永豐里十一號電話北局六八一號

美國老牌　扶陽固本片

此藥專治腎部虛弱陽痿等病先天不足後天失調丹田無力腰膝酸軟青年早婚元陽不固酒色過度陽萎早洩情慾減退形似天閹少年誤犯手淫以致精關不固△此藥能滋養精氣轉弱夫爲偉男有不可思想之奇效功用則詳細說明△每瓶一元外埠函購寄費加一郵票通用△代售處天津南市勝芳藥材梨楊廣源錢鋪大胡同濟世藥房麗生藥房東馬路北首老怡和堂東門臉又店北門西廣信錢莊如欲函購寄天津大胡同路西由藥房無悞

…子胡同內

昌　營業　昌

…同許對過

天津　法界盛錫福帽莊啓

…等毒及癮片烟癮輕者一付（用十天）重者三付（兩星期）均能斷癮除根不生不測若毫無且飲食照增精神煥發每付只收回藥本一元　本堂出售此丹已歷六十四年非似市上藉廣告售假藥騙錢欺人者可比　石莊新天津分銷處經理（一）總號西門北首宣講所迤西峻芝堂（一）分號天津法租界天祥市場二層

記名下大洋一百元…失號外無論落於何人之手概作廢紙特此聲明

蚨華號啟

明清八義

三俠劍

禁止轉載

(張杰鑫作)(劉子清孫雲樵校正)(一〇八)

計說，壯士爺沒有空間啦，全住滿啦，黃三太方要發作，沒有屋子我們讓客，楊香五在旁一拉黃三太的衣服，問店伙計道，此鎮店還有店沒有，店夥計說向東去，還有兩家客店呢，弟兄六位遂向東走去，走出不遠，又見一家小店，夥計讓客，黃三太等進了店門，方要說住單間，話未出口，店裏夥計說，客官別往裏走啦，沒有空屋啦，黃三太聞聽，心中愕然，蕭銀龍一拉三太，出了店門，銀龍說道，三哥您看前面還有一家店呢，這回北面三個人，南面三個人，走到店門口一看，店門前站着一銀鬚老者，銀龍趕奔進前，抱腕當胸問道，老大爺您是此店掌櫃的嗎，老者說道，不錯這是我的小店，銀龍說道，我們弟兄打算住店，但不知有單間房沒有，老者問道，壯士幾位，銀龍說道，六位，老者問那幾位呢，銀龍用手向兩邊一指說道，在東邊的那三位，西邊的這兩位，此時店門道已竟掌上燈啦，蕭銀龍用手一招黃三太等，俱都來到近前，老者一看，遂說道，你們幾位是在廟上打抱不平的七位不是，蕭銀龍說道，正是我們，老大爺何以知曉，老者說道，方才有地方傳各店主，說有七個匪人在廟塲搶掠綢緞店，打傷焦公子，扎死大管家，搶走白龍駒，你們爺們要住了店，倘若由店中將幾位辦去，我們這座店豈不受累，可都知道你們七位打抱不平，但是官事以勢力壓人，誰敢証明，說未搶未奪，你們還不遠去高飛，倘再勾留禍就不遠了，黃三太與老者深施一禮，說道多承長者指敎，老者跟着還了一禮，弟兄六位這才出了鎮店東口，八月下旬天氣，正在秋後完塲的時候，開窪曠野一望無際，金頭虎叫道黃三哥，打野

盤，我可再兒小，咱們在廟上又沒有宰活人，咱們有什麼大罪，咱們別聽那些個，仍是前行找店，黃三太說道，衆位賢弟不要憂慮，我有存身之處，銀龍問道，那兒可以存身，三太說道，在綵棚了事之人，那位愚漢姓賀名叫照雄，他與我有交情，他乃世代簪纓，樂善好施，可稱百萬之富，文武兩面的人物，杭州府大小衙門，無不認識，蕭銀龍問道，可曉得住址，黃三太說道，安樂村賀家堡，咱奔他家中，文武衙門官人，決不能找到安樂村去，弟兄六位遂向賀家堡而去，走了五七里地，前面黑壓壓一片葦塘，黃三太說道，這乃是蘆荻河北岸，周圍俱是如此，楊香五說道，怎麼沒有道路呢，黃三太說道，東邊不遠葦塘中有一條小道，楊香五遂恍着火摺子，蕭銀龍說，楊五哥快滅了，楊五爺說，怎麼的不叫恍着火摺子，銀龍說道，您看大秋後地淨塲光，一望無際，黑夜之間，這一個火摺子照出多遠去，書中代言，楊香五這一恍着火摺子不要緊，只鬧得賀照雄家敗人亡，幾話休提，弟兄六位，找着小道，順着葦塘的蜿蜒小路向裏面走去，依岸靠水，見有一隻小船，金頭虎向上就跳，將船中夥計驚醒，問道什麼人，傻小子說是我，夥計用燈籠一照說道，這六個人有浙江紹興府黃三爺沒有，黃三太說，就是在下，夥計說，三爺您這禍惹的不小哇，我們就是賀宅的船夫，您在廟上打抱不平，我們主人就要出頭了事，後來來了一位使混的出頭了事，事未了好，反了出一條人命來，我家主人也不能出頭了，我家主人打發廿多人在堡外尋找衆位，就知衆位爺們住不了店，三爺請上船吧，金頭虎說，別將我們誆上了船

俠義小說

五女七貞

禁止轉載

(周坪鎮作)(劉子清孫雲樵校正)(一八五)

李七爺把他爺兩個叫在面前，拿出一百兩銀子路費，對殿魁說你兄弟李殿遠，我聽人傳言他在蘇州府的地面身落綠林，現在你孀母晝夜啼哭想子的心重，你拿着這個路費帶着黑士傑千里尋弟，要把你兄弟找回來是全家團圓，要找不回你兄弟來永不須你回家，你要單人回家我非你父你非我子，李殿魁又是純孝之人，遵父之命帶黑士傑爺兒兩個收拾行李，離了京東三河縣奔蘇州府，這一天誤走三義廟趕上潑天大雨，一忙尋找避雨的地方，爺兒兩個可就衝散了，黑士傑找不着大叔，李大爺不找着黑士傑趕到雨過天晴，路費行李全被黑士傑拿走，自己剩了孤身一人，實出無法投奔小店兒，把自己穿的小衣裳當了兩件，花了四五天花個乾乾淨淨，英雄實出無法，離開店房順着山路信步遊行，也摸不清自己兄弟上那裏去了，無精打采正往前行走之間，就看見由樹林子跑出一人亮刀路劫，李大爺因爲沒吃飯又看這個人也是瘦小枯乾，自己這個心思打算說幾句綠林道的行話了解了就完啦，沒想趙璧以拿賊爲功才跟李大爺打起來，及至雙李殿魁把他踢倒，黃天霸跑出來跟李大爺一見面兒各通名姓才認成世交的弟兄，天霸才問因何殿魁哥來至蘇州府，李殿魁就把找兄弟李殿遠之事細說一遍，趙璧在旁邊答話現在您這個兄弟不便找了，如要把你這個兄弟找着你們李家的墳就快刨了，現在你這個兄弟跟着大蓮花，一塊兒大反蘇州府，他還要往下說，朱光祖說列位全都快爬下，你們看由東南山上跑下一個人來，大家夥兒先爬下後看，就看這個人哈着腰兒，邁步往前跑，每三步一躥，每一躥准夠丈餘，綠林道這手工夫叫野雞

縱，趙璧說列位這可准是賊，萬無一失，容他跑過來你們列位出東南上把他圈住，我再由北面兒追他，天霸說就是那麼辦，說話之間就着這個人連蹿帶蹦已到樹林，趙璧一哈腰口中喝喊站住，好賊你往那裏走，這個人一回頭看見東南有好些個人把後路劫斷，由對面來了一人擋住去路，自己一害怕往西就跑，西面是樹林子，這個人一怔，趙璧離着他不過兩丈多遠，這個人就進了樹林，剛一進樹林由樹後頭出來一人，此人一抬腿就把來人踹倒，扯胳膊摔腿，解他本人的絨繩就把此賊綑上，趙璧抬頭一看正是南蠻俠張玉，暗中交代張爺自從在法塲中赶走大蓮花，自己就回家了，後來又聽人傳言大蓮花夜入府衙連殺三更夫，南蠻俠很不放心，恐怕大蓮花再惹出事來，自己暗帶寶刀離開家中，在四外尋找大蓮花，這一天聽見自己的朋友說大蓮花已入虎嘯山，張爺遂而來直奔蓮泡島，自己的心思打算見着大蓮花勸勸他回山西太原府就算完了，離虎嘯山不過二里多地，就看見黃天霸同着趙璧一塊兒也上這來了，張爺暗含着佩服黃天霸，不從人都說他能辦案，眞叫名不虛傳，自己一邊想着一邊偷偷的在後頭跟着走，趕來在蓮泡島，南蠻俠就藏在樹林子裏頭，又看見趙璧出了樹林路劫李殿魁，沉了一會兒他們又說和了，後來追下這個賊人來，正碰到南蠻俠的面前，張爺才把此賊踢倒，將他綑完了之後，天霸他們全都追到了，這才問南蠻俠因何至此，張爺說我也是爲幫助你們訪一訪蓮花才來到這裏，趙璧[illegible]說這個賊我認得，天霸一看說這不是野雞溜子韓四嗎，書中代表，此人姓韓名呂排行在四，因爲這個

夢年氏

女經丹

主治婦女經血不調赤白帶下經來肚疼時來時止前趕後錯面黃肌瘦腰酸腿痛午後發燒飲食不思行走無力幼女經閉乾血癆症產後諸虛百損子宮寒冷久無子嗣等症大盒五元小盒二角加料一元

女經膏

調經養血散寒暖宮 強腰健步增長精神

每貼五角函購加費二角天津北門外協成信北平崇外上唐刀胡同永慶堂大柵欄華美濟南三馬路大同春奉天晉軍署街震泰報館

神妙奇效丹

專治男女大便下血

紅白痢疾寒火結滯墩肚下墜泄瀉每付一角五七付一元天津北門外協成信京報房

麝香

化癥通經丸

首創發明第一奇藥功效神速與衆不同獨門專治婦女經閉數月不見凝滯瘀血塊腹大成形面黃肌瘦乾血癆症邪胎逆產胎死腹內等症服過百藥無效者此藥只用一付其病立下重者三付百病化爲血水不傷元氣此藥寶有化癥破血之力惟孕婦忌服每付二元加料四元

代售處 天津北門外協成信 東南城角福昌京報房

總售處 北平前外西河沿六十九號慶生堂藥房函購加郵二角通函問病立即達覆▲本堂專門包治婦女經閉乾血癆一切隱疾

天津法界廿四號路

萬寶源

電話三局一八三一 外埠函購加郵費一角

上海法商十五次民益券 頭獎三萬元全張售洋五元分條售洋五角准於十二月二十號在上海開彩

天津防盲券每張一元 准於一月一日在國民大飯店當衆開彩

英國倫敦小香賓頭馬四十萬元每張六元三月十六開

香港南華大香賓頭馬卅萬元每張十二元二月十五開

袁掃梅醫生特別啓事

一患淋病諸君注意驗尿一

本院現爲公開治療起見不論新舊淋病及婦女赤白帶下其已愈或未愈者有一最簡便檢查法於晨時起將尿入白玻璃杯中若尿質中含有淋絲或屑塊者或混濁如雲彩者則淋痛尚未爲愈無需乎顯微鏡等之檢查虛耗金錢遷延時日只要自己檢查尿液澄清即爲全愈若仍有不淨之物混入尿中必須繼續治療以免後患務祈注意

延嗣醫院 日界中原銀行旁電話二局一五四九詳細說明函索即寄 門診上午九點至下午九時止

天津法界新中央旁

聚元彩票行

外埠函購加郵費一角

英國倫敦小香賓四十萬元 每張洋六元三月十六號開請速購

請購 法領特准 防盲慈善券 每張二元 一月一號下午開彩 大獎當臨

香港南華大香賓叁十萬元 每張十二元二月十五號開信用好

天津法界梨棧大街

順興彩票行

外埠函購加郵費一角

諸君速購 防盲慈善 一月一日在國民大飯店開彩 每張二元

香港南華大香賓頭馬卅萬元每張十二元二月十五開

麝香通經

化血丹

此丹專治婦女經血不通月信不見疑難大症氣串血聚左條右塊肚腹疼服見太鄉胎鬼胎停血各症輕者二付重五付百發百中此丹通經破血化胎如水凝血立下孕婦忌用空心白水送下每付洋三元加料每付五元▲外埠函購加郵費二角

善德堂藥店

開設天津法租界二十四號路新天津報館傍

婦女停育丸

婦人最危險莫過於臨產艱難血暈血迷或因逢育過多身體虛弱每一受孕中感多病婦女生命大有關係若防此危險速服本堂停育丸一付准保停孕二年二付停孕五年不受胎病之若早空心服白水送下每付大洋二元加料五元▲外埠函購加郵費二角

善德堂藥店

開設天津法租界二十四號路新天津報館傍

省區要聞

榆關 一場虛驚

山海關通信○本月十二日午十二時○有日本軍官一名○帶兵四名○隨從一名○欲進南關○聲言有事○排長不容進城○聲言有上司命令○軍警稽查等處長赴到○該排長云只知有旅長命令○不服從○該處長即與旅部打電話○正在此時○商界驚恐○門○衆人傳言○一時人心驚慌○約歷半小時○又將門板啟開○照常營業○日兵在試砲台附近挖掘○人之戰壕多處○此其來也○本日十日○由津開來之日兵○報告○部有防備○此項日人侵略○不斷三五成羣○前往關內○實是調查城內眞相云○

山西興臨兩縣鼠疫肅清

染疫死亡者共三千餘人

太原快訊○山西省政府前派往興臨等縣防疫委員白正宇等○已於昨日公畢返省○據其所談大略情形如下○△組織內容○防疫人員共分三組○（一）本省三人○（二）汾陽醫院三人○（三）東三省總防疫處三人○△防疫處起源○各該地人民所住房舍○以故發現種鼠疫○蔓延甚速○幾至不可撲滅○但此種鼠不向衛生○十分講究○較治肺疫為經○△疫用消毒法○一面斷絕交通○撤銷村莊○設立隔離病舍○每室派看護注射○染疫者均經治療○用石炭酸○次用硫磺○一用蒸薰○三次用○一○二再用○△死亡人數○二縣死亡疫苗自九月至現在最患鼠疫死亡者○共一千八百七十餘名○現在興臨兩縣鼠疫已告肅清○但興臨保德等各縣均仍設防疫局○以資預防云○

德縣 大捕匪黨

德縣通信○德縣車站運轉東官主軍○某公司運輸○後勸山東票綁指○德縣開下天想充會○臨清人○前閏稱與北部○被竟○突○拘前○伍東○所日○同泉○聚多名○潛居德縣○

正定

正定通信○正定民國十年○於因市商會○入行角○便發利○陸續收○在該處○當同現○鈔票○

深縣 匪徒出洋

深縣通信○上月九日晚○本縣學校師範深縣有一個匪土匪○鄉村東十袋○

撫順日軍公然侮辱華人

△華人見了日軍須行極恭敬之禮否則必遭毒打

撫順十六日通信○本縣自被日軍侵佔後○華人一切行動○被日軍監視○最近調查附近各村○日軍獨立守備隊○駐撫部○計有十二名○巡邏○及日軍所設崗○在東一處○三里之內○均須行日兵十名○子彈五名○

永清 續開匪

永清通信○本縣長焦來男距村票人○

興隆 就職局長

興隆通信○本縣馬蘭峪第二區公安分局長席步以王世振委局長○

興濟 凶殺命案

興濟通信○本鎮周家莊距十里之孫長子黃家○

豐潤 一匪決槍

豐潤通信○本縣前六日夜七點○

遵化 巡官更換

遵化通信○本縣公安局駐外第一區巡官○

各地通信員注意

（一）自廿一年一月一日起○本報新聞稿件○改用新式標點○每稿須加標點○（二）稿件務須繕寫清楚○（三）來稿須用本報所印稿紙○並加蓋圖章○

民衆法律顧問一

民衆法律叢書之一

民法總則講義

發售預約 預約祇售一元 定價一元六角

本書係天津法律專科函授學校朱德武（第暉）先生主編民法講義之一○舉凡民法精義包括無遺○材料豐富○切合實用○三月之間獲益於本講義者幾及千人○茲為灌輸民衆法律知識起見○重新編印發售○以期普及凡我民衆○均宜人手一編○誠民衆唯一之良好法律顧問也○

▲預約期限 自登報日起至民國廿一年一月十日止○但以五百本為限○逾額照定價出售○

▲預約地點 天津法界廿六號路三和里法律專科函授學校出版部（外埠另加郵費一角）郵票不能代洋

麝香化血丸

此丸專治婦女經血不調○血瘀血塊○

花柳掃毒丸 一盒掃淨

一盒藥 春生堂藥房 天津馬路北

花柳專科 六零六藥針

深加研究精選良藥○癢癬子膏

廣善醫院 天津南市

△乾坤百效膏聲明

本膏藥自民國八年由津市廣興大街午報社代售○今因午報社遷移○本膏藥不能再得相當地址○現在暫託南市廣興大街午報社代售○諸君注意可也○主治婦女經血不調○

北平慶頤堂藥莊 注意 介紹

淋病根治法

宣言 壯陽 乾 肺 耳聾 化斑美

聲明作廢

今由濱江功成玉二十年十二月六日開張十二號計洋五百元

津市新聞

本市冬防

◎擬俟解嚴日施行◎

本市發現便衣隊○故施行戒嚴○全市八自治區從○會議決呈請市公安局○目下既任戒嚴中○防務自極週密○可緩辦冬防○稍減市民負担○已荷採納○茲悉公安局方面○以本市正任籌備解嚴○將來多防警力略厚○已足防範不逞之徒○故決定依照方針○不日仍進行籌備冬防○於解嚴之日○即施行冬防之期○王局長或定於日內召集各區衛長晤談一次（已）

認眞清鄉

清鄉總局飭各縣遵照

倘有疏虞嚴懲不貸

冀省清鄉總局○以冬防期內○地方治安○關係綦重○際此時局不靖○稍一疏忽○即足影響治安○該局昨特通飭各縣清鄉局正副局長○督飭警團○嚴密佈置○認眞清鄉○倘有疏虞貽誤地方﹅定必嚴懲不貸○仰各遵照（申）

各縣農產品評會

▲實業廳飭令年內辦齊▼

省實業廳曾於夏間○通飭各縣○

豁免南市房鋪捐與電燈費

◎房鋪捐三個月—電燈費二個月◎

第一自治區昨已據情再請市府恩准
萬德莊商民住戶亦籲請酌免房鋪捐

南市第一區一六兩所○各街長副因本市兩次變亂○該處受災最重○會經呈請市政府豁免房鋪捐三個月○以示體恤○因未奉豁免之令○故於日前二次呈請第一自治區○請向市府再度代陳○並請轉函電燈公司○凡受災之區○免收兩月電費一節○會誌本報○茲聞第一自治區已於昨據情○代呈市府○原呈云○呈為呈請事○竊據職區一六兩所合組公所函稱○茲因十一月八日變生變動●南市地方受一月戰區之災害○人民慘遭搶傷○物質受損○財產蕩空○兄弟妻子離散●恩之淚下○言之痛心（中略）等情○據此○查該一六兩所○前請免房捐三個月○業經據情轉呈在案○免電費兩個月一節○電燈公司○既准日租界商民免費兩個月○中國地災區商民○自應一律照免○方為公允○為此呈請鈞府賜轉電燈公司○准將南市一帶電費○免徵兩個月○並祈迅賜一併批示○以便轉遂祇遵●而恤戰區商民○實為德便○謹呈代理天津市長周○又萬德莊楊家花園各處○適當火線之中○損失尤重○聞當地街長副等循該處商民之請○特於月昨亦聯名呈請該管之第二自治區區長徐翰臣○請代呈市府將該地房鋪捐酌予免收數目○以示體恤云○

舉辦農產品評會○現各縣呈報舉辦完竣者○已有全省之半○正在舉辦者亦不少○乃獲鹿靜海等縣○呈請明年再行舉辦○該廳查核呈請展期舉辦之縣份﹅顯係稽延搪塞○昨經飭令各縣趕緊舉辦●統限本年十二月內舉行○遵章呈報○以資一律云○（申）

武裝日兵

◎不時到華界梭巡何為◎

天津日本駐屯軍步兵隊○近日時派武裝日兵五六人○或十餘人不等○荷槍到華界視察○然後返回日租界○昨日（十九）上午十時○又有日兵十餘人○荷槍到南市梭巡○一時人心大為恐慌○商號閉門○經一區六所向商號說明○人心稍安○當此變後○地方秩序尚未恢復○日軍此舉殊屬無理云

海河撞凌船昨日全體出發

◎快利中華燕雲三挖河船昨已入塢修理◎

海河總工程師哈德爾○昨調集泊於各處撞凌船（清凌一）（浚凌一）（工凌一）（飛凌一）（開凌一）等號○暨被津海關借用之（通凌）號六艘○一律日夜出發○辦理撞凌工作○除通凌外之五艘○業於前夜出發○分段負責○至挖海口淤泥之（快利）輪並挖河船（中華）（燕雲）等○凍河後無工可作○且機件船身○均須修理○故於昨日（十九）全數駛入塢內○局方準備明春解凍後○原有工作三挖河船多撥入員積極挖淤外○高攔中之西河北河二船○亦決令恢復挖河工作云○（己）

興水利防災害

●實業廳令擬進行計畫●

冀省實業廳○奉實業內政兩部會銜令文稱○本年大水氾濫○災變之後○對於主幹河流之疏濬治導○及沿岸破壞堤防之修復○自應分別妥籌辦理○該廳奉令後○當通飭各縣○對於本年被水破壞之水道溝渠○督飭地方民衆○妥為修復○並將振興水利增進生產各事項○另擬進行計畫呈核云（申）

法租界昨日小火

本報特訊○法租界明星電影院對過○利春號五金行於昨日（十九日）下午一時二十分○有該號同人在房後曠地○用火溶化臭油○一時失慎○致將臭油引着○立刻火勢大作○當有值崗法捕聞訊○即報告法租界工部局○派來消防機車○趕到撲救○是時已經衆人等撲熄○未致延成火災云●

南開學潮

糾紛未已

◇挽留校長學生已離校◇但在校外仍工作◇

南開男中部○因學生會糾紛○釀成校長及全體教職員辭職後○已陷入停課狀態●校中各部事務於未經批准辭職前○暫維現狀○學生則泰半離校○僅餘四百餘人一約佔全校十分之二三）○大體秩序尚稱安靜○僵局頗有延長之勢○昨晨又有數十學生正式宣言○否認該學生會○請求全體同學覺悟○挽留校長○並擬借青年會會所簽名○當學生會方面○聞知此種消息後○立即封閉青年會會所○幷限制該部同學之自由○現聞該挽留校長同學會學生○多已出校居住○暫避衝突○但仍任校外工作云○

〔介紹慈善〕

◀嚴冬待救之貧民▶

穆馮氏 住西頭海惠寺前石家大車門四十二號
黃王氏 住西北城角自來水後門對過五○二號
李張氏 住慈惠寺前門牌十二號
高冠氏 住河北李公祠西箭道門牌十一號
王起貴 住西頭青德菴操場前坐東第二門十三號
桓二 住如意菴石橋蒙胡同門牌四號
胡國春 住小西關西天福里門牌六號
劉德成 住同上
鞠六 住同上
張三 住河東西方菴中祥當後門牌九號

小橘子是日本貨

日內由南嶺丸運來二千箱

現當人民熱烈抵制仇貨之際○日人方面仍盡量運送貨物來華銷售○此國人應加注意者也○茲據確息○日內有日本橘子（蜜柑）二千箱○由日輪（南嶺丸）裝運來津○望我熱心抵貨同胞注意云○

女流好勇鬥很

◎歸工部局送公安局罰辦

有寵女士者（諢號小寵）○久居租界●各游藝場中○終年不斷其足跡○於十七日晚七點與一張姓女子○在法租界二十四號路○不知何故爭吵起來○大吵開房間○經巡捕帶到法國工部局○次早八點過堂○據張姓女云○我與小寵在旅館相識○見他不規矩）斷絕來往○昨有他姓男子兩人○類似流氓○到我房中借洋十元○我不允○彼強取袂袍一件○追赴不及○我到報館登報去了○仍二十四號路相遇○遂向他追索衣服爭吵歸局云云○寵女則口如懸河○不承認強取衣服○幷不承認是野鷄開房間○且信口設罵○不堪入耳○工部局認非善類○當日備文送交公安局○經公安局問明○認爲此等女子○有傷風化○遂罰大洋十五元○送至看守所寄押○昨日已交罰款釋出○查該女前曾有在各處吵架爭打之事○數見不鮮○其目的似在以爭訟而創字號○亦女界之奇鬧也○（卯）

經濟商情

標金落五兩二

◎洋厘落◎足金平◎銀價落

上海十九日電○標金價格○早市開盤六六九○最高六七〇五○最低六五九○收盤六六一○較前落五兩二錢○後市未開○又昨日本市洋厘行市○開盤最高七零零一二五○最低六九九○收盤六九九七五○每萬落六七五云○又昨日本市足金行市○每行平一兩○合洋八十八元○較前不變云

又倫敦十八日電○大條銀價○近期落零六二五○遠期落二五○計近期二十辨士三七五○遠期二十辨士四三七五云○又紐約十八日電○銀塊合美金三角零七五○落八七五云○

◎昨日大米市況◎

昨日本市大米市況如下○西貢米十四元二○十四元三○中次西貢米十三元五○十三元六○秈米十二元五○十二元六○十三元二十三元三○中次秈米十一元八○光米十二元七○十二元八○黨米十二元三○十二元四○小米十一元三○十一元四○米隶九元五○九元六○九元七○

法租界廿七號路 明星電影院
（今天日夜三場）
神密驚險機 季偵探俠勇 有聲對白片
古屋人妖

法租界綠牌電車道 新新電影院
（今天日夜三場）
威廉亨斯 主演
大傻子 搶親

法租界天祥樓上 新欣電影院
（今天日夜兩場）
娛心悅目 滑稽招笑 珍貴影片
○加演跳舞○
笑片大會

日租界旭街北首 新明電影院
（今天日夜兩場）
飛劍奇俠（國產佳片）
頭集 江湖廿四俠

法租界馬家樓 北洋大戲院
（今天日夜大戲）
黃楚寶 美艷君
郭小芬 韓長寶 張俊臣
（日場）
轅門射戟 喪巴丘 哭祖廟 三娘教子 對刀步戰
（晚場）
越虎城 玉堂春 昔孟母 奇冤報 長板坡

法租界馬家口 春和大戲院
（今天日夜大戲）
李桂春 小香水
王芸舫 雪艷鈴 琴曉舫 趙韻聲 張小樓
（日場）
羅四虎 算糧登殿 全本貂蟬 康秦鶯
（晚場）
武松殺嫂 雙官誥 三本狸貓換太子

法租界綠牌電車道 新中央電影院
（今天日夜兩場）
◇武俠驚世國產大傑作◇
強盜孝子

藥目書錄閱者仍不取書費照常來函寄郵票二分書可郵去一
本照書購藥隨函購藥不悞價滿十元包皮郵費本莊担負請閱
藥目書簡章規則上便知詳細一如介紹購藥務將此廣告剪下
照函寄平方能有效一△本莊開設北平前外大街路西電南八
九七△批發藥材支部大齊家胡同電南二九七○

本所用精密顯微鏡檢查再備有根治梅毒之銀六○六印有淋病叢書函索附郵票一分（時間）上午十時至下午七時（地址）法租界綠牌電車道一○四號（電話）三局○六三三號
愈保康診所啓

之寶 報告
坤丹 度夜美品 也每盒四 付一元二 有說明書
中靈 犯無效退 洋每盒十 二付一元 加料二元
寶錠 日耳 此齊錠一 盒除根每 盒一元
人精 粉玉可謂 淨面美品 小瓶三角 大瓶一元
萬國奇藥公司設天津法界勸業場四層樓上函購加郵費二角

寓功成玉本號照付此票一時不愼在途中遺失除向該號掛失票外此票無論落於各界軍民人等之手概作廢紙特此登報聲明
香河瑞昌興啟

名醫神相 孔麟台 由魯回津

鄙人懸壺念載如有奇難大症速來診治貧不計利十一點至三四門診時角餘外一元有約另相詳例一金元 仍寓法界勸業埠三層樓路南

雍正劍俠圖

武俠小說 禁止轉載

（常杰淼作 蔣軫庭閱）（劉子清校正）（一二二）

人要穿上傘帶子一勒，就如同半截袖兒的衣裳一般，後面兩個分水就好比兩個短褲腿兒一般，魚尾捲好用帶子一繫，若要浮水的時候，穿上他把魚尾的帶子一解，人要浮在水中就彷彿一尾與魚相似，就這兩個魚眼睛如是兩粒明珠，沒有地方交待，仙長也會出主意，用絲繩打了兩個絡子把他縫在魚目的眼眶子軟皮上，若要夜間在水內浮水，這兩粒明珠能現出兩道白光，可能看三尺開外，這是書中暗表，仙長把寶甲製造已成，仍然用包袱包好，屋中叫店裏夥計收拾好了，這也是仙長一份惜物之心，怕的是物不能成器，日後誰的魚皮寶甲還交給誰，仙長頭天休息了一天，第二天一早起來夠奔鐵善寺，在暗中打聽，原來當林求北俠到八卦山前去說和，仙長也就不往心裏去了，就在店內居住，一連住了十天，可巧又赶上下雪，仙長也不願意出去，容天晴了道也好走，自己要打聽打聽八卦山的事情和平不和平，赶到鐵善寺暗地一探聽，原來是水晶長老出的主意，十位俠客至廣東聘請王十古，仙長聽這個信心中很不願意水晶長老，你既保全住鐵善寺，你何必又生是非，仙長一想，我到不便遠走，等着王十古到了，我到要看看他們與八卦山如何結局，自己把主意拿定，仍然回店中居住，王鳳也猜不出老劍客在店內等誰，谷道遠隔幾天必要到鐵善寺探聽探聽，這一日清晨進了鐵善寺的山口將要到山門，正赶上王十古率衆迎接胡廷胡元霸，

仙長不知道是什麼事情，心想王十古何日到此，我怎麼會沒打聽出來呢，心想着容他們的事情完畢我再探聽探聽不遲，因此仙長就在三道山口的外面瞭望，工夫不見甚大，就見王十古衆人又把胡廷送出來，胡元霸抱拳過蜜蜂嶺走下去了，仙長容衆人進廟，這才至山門下與門頭僧說明到廟裏找人，他老人家這才混進鐵善寺，在大雄寶殿找個避靜的所在暗地竊聽，原來是王十古下書請胡廷到此相商，於明日率衆雄至八卦山，谷道遠探聽明白這才回廟內出來回店，至晚間與王鳳借了二十兩銀子，到了第二天一清早仙長與王鳳告辭，帶好包袱，由滇南客棧夠奔江沿兒，來到江沿僱了一隻小船兒，作為遊山玩景的道士，叫水手將船向正西開行，可巧赶上順風，這隻船由八卦山山前過去，轉到八卦山[illegible]西面，找了一個避靜的所在把船灣住，水手以為仙長是觀看山上的古蹟，人家那裏知[illegible]長的心思，將然把船灣好，就在這麼個工夫，猛見得由西山口搖出一隻小船兒，谷道遠在暗中觀看船上坐定八卦山的三位莊主，帶着六小向玲瓏島而去，仙長看着莫明其妙，遂叫水手把船仍然開行至八卦山，親自至八卦山一問訊，這才知道八卦山與李昆比武試藝五絕，三寨逃往玲瓏島，此時仙長看着大概難以實現和平，心中一想，莫若我將船隻開到玲瓏島的東山根之下，等到明天我至玲瓏島解勸司徒朗，主意拿定遂命水手開船，船家問明劍往何處，遂

由十二月二十日起 第二次推銷國貨大犧牲四十天

全色綺霞緞 每尺減售五角
加闊綺霞緞 每尺減售六角
國產素毛葛 每尺減售二元二角
華羅素毛葛 每尺減售九角

法租界梨棧利豐綢緞莊

中國的事 皆得如同這匹快馬 努力前進

中國人不但負着鞭馬的責任。更要負馬的責任

中國綢緞 完全是中國貨 穿中國綢緞衣裳 就是提倡國貨

西洋參 惠通祥參藥莊

本莊開設津埠發行數十餘年自辦吉林野山人參關東黃毛鹿茸花旗洋參暹羅官燕四川銀耳化州橘紅於潛野朮戈製半夏西藏紅花交趾肉桂紫油厚朴百草冰片各種貴重藥品繁多不細登載以及各省地道藥材無不齊備今為推廣營業便利主顧起見在估衣街萬隆內設立門市部凡有批發零售特別價廉如蒙各界移玉賜顧不勝歡迎本莊主人啟（浴館注意）本莊經售沐浴用品加細草鞋雪白絲瓜 電話二局三一六一號

調經止帶 榮養新血 馬製女貞丹

婦女月經不調時多時少或一月數來或數月不至腹脹肚痛赤白帶下腰痠身倦頭眩耳鳴腰痠腿痛血寒血崩經痛乾癆咳嗽冷燒諸般血分病胎前產後雜症宜內服女貞丹有活血生血 [illegible]

久保堂 保險停孕丹

婦人最危險莫過於臨產艱難血暈血迷或因產育過多身體虛弱每一受妊即感多病甚而 [illegible]

奥田肛門醫院

痔

專治痔瘡痔漏等症不動刀剪藥劑治療特別除根不悞公事現備有詳細說明證書函索附郵票二分即寄 天津日租界新電燈房傍 奥田肛門醫院 電話二局一二八二號

范永和分設在天祥市場後門對過

國難臨頭 經濟動員 存亡莫卜 提倡國貨 隨潮流演進 並運售各省土產貨物 自製「一環童牌」各種化粧品 國人應澈底覺悟 乃救亡唯一途徑 可稱提倡國貨之先鋒 請各界士女就近賜顧

本號經營百年之研究行銷南北各省現在法租界分設支店以圖便利各方主顧是幸 新址：法租界二十八號路門牌二十五號 電話：三局二五六七號

醫士李海門遷移通告

本醫士現移居交通旅館五樓二三三號照常開診 電話三三一七五號 三三一七六號

天津福元國布工廠廣告

欲救中國惟有振興實業敝廠有鑒於此虛心積慮經數十年之久始告就緒所織染之布疋足與洋貨爭雄望乞海內愛國同胞多加倡導到利權不溢為宗旨如蒙惠顧請向總代理處聚元國貨商店接洽以及函索樣本尤為歡迎

總代理處聚元號 總店針市街電話二局一八七九 電報掛號四五六四 支店義租界東馬路四十四號電話四局二〇一七二 本廠住址義租界六馬路西口五十五號電話四局七百二十五號

天津福元國布工廠謹啟

久春堂 麝香化血丹

此藥神奇效驗各省早已馳名現在竟有多家襲名假冒並用我久春堂化血丹以假混真購者注意真正是我久春堂此丹專治婦女經閉不 [illegible]

奉送 痔漏聖藥一千付

專治男女各種痔瘡痔漏無論遠年近日服此藥準保斷根敝堂之方家存七世醫愈痔漏者不計其數每料一元為提倡第二分號起見奉送一千付每日午後來本堂隨到隨取如多年痔瘡沈重危險者敝堂保治保好後收錢

神效疝氣膏

專貼各種小腸疝氣單墜雙墜少腹疼痛貼之立即止痛斷根全愈每貼一元

心胃氣痛散

專治氣疼寒疼食疼水疼蟲疼積聚攻脹燒心吐食無論遠年近日服之準斷根每科五角外埠函購郵票代價外加郵費一角第二支店設天津法租界老西開綠牌電車道西頭電燈房大樓對過廣安堂[illegible]

沈少山 淋病一盒一藥

腎虛老濁經年不斷用過千方百藥不 [illegible] 一盒立止 治淋神藥證明無效立即退洋服用非常簡單愈淋非常速快無論新久白濁下淋精糊馬口尿管痛癢淋後偏墜好洗療汁射無效此丸祇用 [illegible]

吐酸反胃 肝胃氣痛 脹飽各症 速服 周製和肝丸

肝胃不和多因急怒傷肝思慮傷脾飢飽失序傷胃致病最大原因市售舒肝藥雖多大都偏於攻消久服中氣有損脾胃受傷本藥非他藥可比妙在虛實兼顧專治男女氣逆不舒存食停水傷酒打嗝口苦燒心嘈雜吞酸嘔吐膨悶脹飽不思飲食心胸胃脘四肢抽筋反胃噎食等症此丸理中和肝胃除新舊病根若肚中有多年積聚病塊月再貼本製化堅膏其塊自消 周澤民和肝靈胃丸每盒一元化堅膏一元

總發行所 惠民藥房 天津南市平安大街中燕聯昇平往西走路南

經售：法界二十五號路森記稻香村 二十九號路濟生 外埠唐山中德 寧中西 太原三晉 濟南華歐 醫社 神州 青島神州 開封中國 鄭州麗華 北平大柵欄華美

有幾樣新奇茶葉

花碧螺春每觔四元八
鮮花龍井每觔三元二
桂花紅茶每觔八角

元興茶莊發售

總店：天津市北門外
支店：法租界大增里

明英烈

歷史小說　禁止轉載

（蓋雲齋作）（劉子清孫雲橋校正）（二九）

量人尺，這個量人尺六寸算一尺，六尺算一丈，四六二尺四，共計八尺四，就說一丈四，閑言少叙，書按前文，二妖王他手擊着大棍正在那寬中坐定，就聽對面西吳王的大營裏邊，三聲大炮響亮，就見營門向左右一分，兩對旌旗向外一擺，由寨門裏邊出來了無數的人馬大隊，再一看那座營盤，踪影全無，劉富壽他的心中頗覺納悶，自已心中暗道，適才我看見這座大營裏面旌旗蔽日，內中藏着殺氣，怎麼由營中只出來一千人馬，後邊連營寨全都沒有了呢，二妖王再看前邊大隊向左右一分，在當中閃出來黑白二將，劉富壽這才站起身形，手擊着大棍，一直的夠奔兩軍陣前，來至疆場，站住身形將大棍向地下一戳，高聲喊道，呀，對面二位將軍，將話聽真，孤家乃是徐州王劉富壽是也，因奉我兄之命夠奔滁州特來與朱四御弟兩國聯合，你我兩國合兵一處，掃平四夷，推翻了元軍，一統封疆，兩國平分土地，結為唇齒之好，各不侵犯，休至孤家當作敵人，請二位將軍將孤家之意稟明了西吳王，孤家在這兩軍陣前等候西吳王親自商議，胡二爺聽罷劉富壽在陣前所說之話，高聲說道，老兄弟你還不撤馬出去大戰二妖王等待何時，郭英說道，二哥並不是小弟我臨陣退縮，哥哥你是正先鋒，兄弟我是副先鋒，軍中的諸事一概全都不許我管，怎麼到了這個時候，大戰二妖王，你不但不撤馬出去，反到命小弟我前去大戰二妖王呢，胡大海聞聽郭英之言，遂說道，老兄弟你說理不說理，郭英說道，兄弟我怎麼不說理呢，胡大海說道，老兄弟你既然說理，咱們兄弟二人這個事就好辦啦，咱們兄弟二人先把這個理講講，如若把哥哥我講倒了，我就出去，如若是把兄弟你講倒了呢，郭英說道，二哥您就此請講吧，若是把小弟我講倒了，我就此撤馬出去，前往兩軍陣前，大戰二妖王，胡大海說道，咱們兄弟二人先行說一個比仿罷，若是元帥保護着王駕千歲在兩軍陣前，遇見了敵人，還是王爺出去與敵人動手，還是元帥出去與敵將交鋒呢，郭英說道，那自然是元帥出去，還能教王爺出去嗎，胡大海說道、不錯，老兄弟你既然明白這個道理就行了，譬如說前部正先鋒官與招討元帥帶領着人馬大隊，攻敵破陣的時候，若是遇見了敵將，還是元帥先出去，還是先鋒先出去呢，郭英說道，那只好先鋒先出去，先鋒若是敗下來那才該着元帥出去啦，胡大海說道，老兄弟你所說的話，就算知道世事，若是正先鋒與副先鋒帶領着人馬大隊，在兩軍陣前遇見了敵將，還是正先鋒先出去，還是副先鋒先出去呢，郭英聞聽二哥之言，不由的就是一怔，怔罷多時，遂說道，二哥您也不必用話跟我繞啦，不是兄弟我出去嗎，我就先出去就是了，胡大海說道，你既然知道您先出去，你為什麼不出去呢，你還在這裏跟我說理呢，郭英心裏說二哥他真能對敷，只得讓他胡說胡有理，這才撤開坐下追風赶日白龍馬，撑定手中五鉤神飛亮銀槍，一直的來到兩軍陣前，胡二爺吩咐一聲，三軍擂鼓，就聽得咕嚨咕嚨，三軍士卒一聲吶喊，二妖王正然手擊大棍，站立在疆場，就見由對面隊內出來一員小將，素甲白袍，白馬銀槍，眼看這員小將的馬臨切近，二妖王遂高聲叫道，對面來將收住坐騎休往前進，通名與我，這位小霸王郭世俊，急忙雙腳扣鐙，收住了馬

明英烈出書

第四集明英烈。現已出書每冊大洋四角。函購加寄費四分。新天津叢書社啟。

請服無價老奴丸

此丸專治男子身體虛弱凡患先天不足陽事不思精不成珠恣慾過度臨房退縮舉而不強夜夢遺精臨房先洩精稀冷凍精關不固夜多小便等症服之立見奇效此丸純係補濟陰陽塡精益髓藥性不寒不燥無升陽亢火之虞有固本培元之妙每盒重一兩可服十天價洋二元寄費二角郵票十足通用天津法租界四號路北洋廣告公司廣藥部經售廣東盧暢修製

冬至節送禮嗎

同昌綢緞店特備五彩禮劵

送人最為美觀

地址天津法界梨棧大街　電話三局三三三〇

大宗皮帽定價奇廉

北德馨

天津大胡同電話五二二六八一

老祝由科

啟者余曾遇異人傳授符能治男女一切古怪疑難雜症喘[illegible]吐血乾血癆等症內[illegible]不能渴藥外病不用身上開刀打針即在牆上打針地下關刀用符法治病用樹木鷄犬代替又能開奇門六甲擲推算生死病源能判吉凶禍福如有一切無名腫毒邪氣怪病瘋癆[illegible]隔痴癲等症均可醫治痊愈凡不信者請來一試便知言之不謬也外埠病人不到可將年庚病源及壇併郵寄符到病愈費六元一寓英租界十號路樹德里三號

化堅袋

請諸君注意謹防假冒

不用服藥針灸腹中積塊自消此藥袋純用攻破軟化之藥借酒氣香味之品引入腹中直達病所數日後由堅而軟由軟而消所以男女老幼腹中一切氣塊血塊塞塊食塊癥瘕積聚婦女乾血癆等症一經蒸燉立見奇效用藥後不誤作嘔毫無痛苦

價目　輕劑四元中劑六元重劑八元　用法詳單函索即寄外埠函購加郵費二角

第二期考取第一名醫士王子萬　寓天津河北黃緯路東口三號

痔漏包愈

政府衛生局化驗註冊效力神速痔漏藥水善治遠年近日痔瘡漏瘻有小肉疙疸日久生管流黃水膿痛癢難忍或時好時犯或脫肛便血服此藥水專將老管子化為膿水臟腑無毒濕熱全與清淨自然痊愈輕者一瓶重者兩瓶准好無痛苦不慢事一顆吃七天每瓶一元如不好原錢退回官准痔漏科醫士王仲慈見病外送二十四種痔漏脫管錠寓天津南馬路榮業大街北口外迤西路南松善堂啟函購加郵四角

感謝名醫

鄙人素患腹痛犯則上攻於心悶絕欲死踰時始甦經濟南醫院及本縣附近諸醫生治療五載迄不見效幸友人介紹臨清王季寅先生診治一劑病減十餘劑痊愈數年沉疴一朝頓起感激莫報特登報端鳴謝

博平民團大隊書記趙潔臣啟

世界馳名之

德國醫學博士 包爾登

秘製清肺止咳丸

防癆止咳　清肺化痰　氣喘痰壅　傷癆重症

價目每瓶一元　試服包二角五分

中國總經理處 天津上池館大藥房　北馬路東首路南　電話二局二三二一

太原經理晉安大藥房　西安經理良濟大藥房　各埠著名藥房均有代售

奉送遺精藥他保命

是藥在上海發賣數十載萬服萬靈冠一因患夢遺而漸成虛癆發於不起後由友人贈我「他保命」一敷服半年百病霍然回念華北同胞患是症者定屬不少現特訂購千瓶按原價發售每瓶一元五角另外再由鄙人贈送一瓶以慶更生之德茲在天津特托法界梨棧大街明記稻香村為義務經理存藥無多幸患者速服天津英租界李冠一啟

[illegible] 惠民藥房 [illegible] 每盒一元 [illegible] 二十九號路 [illegible] 天津南市平安大街 [illegible]

[illegible] 服法另有詳單 [illegible]

[illegible] 腰酸 [illegible] 元氣不傷 [illegible] 保好法 [illegible]

久春堂藥房

[illegible] 大關福興公京報房法界梨棧生春陽均代售濟南西門內久春堂 [illegible] 天津日界開設新旅社北橋立街東首路南 [illegible] 法日界分號廿五路集翔里十七號 [illegible] 外埠函購以上各藥外加郵費二角直接日界久春堂

新天津報社職員差役姓名錄

本報職員表說明

本報每個年中。內外職員升降增減。常有更動。又兼人數太多。未便一一聲明報告。惟有半年一次統計。發表以告閱者。本表乃由本年國歷一月起。至十一月終止。現任職役。凡本表未曾列名者。即無其人職務。此外各地臨時通信員。不下四百員。均係接字給酬。名爲通信員。不按新金酬瞻。且責任自負。不許招搖。但各員亦均東身自愛。堪爲本報增光云。

管理處

職務	姓名
社長	劉髯公
副理	薛月樓
副理	段鳳樓
副理	劉謙儒
監察系主任 稽核系主任	劉謙儒
文書系法文秘書	楊仲衡
文書系日文秘書	張樂悌
常務律師	張士駿
法律顧問	李洪嶽
法律顧問	李炳揚
文書系助理員	張雲公
建設顧問	朱曉芙
常務中醫	周履安
常務中醫	宋贊武
醫學顧問	蔣伯鸞
常務西醫	馬天健

總務部

職務	姓名
部長	劉謙儒
主任	孟繼奎
印刷股長	孟繼奎
會計股長	顧子溪
文牘股長	劉一民
庶務股事務員	馬鶴田
材料股事務員	儲文煜
司事	任德奎
司事	張少亭
巡捕	張慶和
巡捕	白玉和
汽車司機	王玉亭
司機	姚元泰

編輯部

職務	姓名
部長	薛月樓
兼代主任	劉髯公
整理股長 外勤記者	姚一達
津沽股長	張孔修
省區股長	辛季光
文藝股長	何怪石
要聞股長	張樂悌
電報股長	王俊生
編輯員 外勤記者	俞志厚
編輯員 外勤記者	崔任汝
編輯員	徐劍胆
勤務員	從仁
勤務員	王充允
勤務員	王喆夫
勤務員	杜榮軒
勤務員	王俊明
圖畫勤務員	張樂天
車站外勤	李濟剛
經濟外勤	朱培之
長辛店外勤	穆青雲
北平外勤	葉子賢
秦王島外勤	崔鑄亭

差役

職務	姓名
差役	張金鑣
差役	趙林
差役	錢文通
雜役	白玉庭
雜役	穆祥義
報差	馬興德
報差	姚博泉
報差	黃遇東
報差	劉俊甫
報差	王鳳泉
中廚役	褚連義

外勤

職務	姓名
濟南外勤	何氷如
錦縣外勤	汪博夫
石家莊外勤	馬翰卿
唐山外勤	楊雅林
太原外勤	劉劍塵
安東外勤	王大魯
蚌埠外勤	錢浦仙
通縣外勤	白煥藻
保定外勤	余柯
哈濱外勤	王味根
徐州外勤	徐青萍
綏遠外勤	程慕俠
鄭州外勤	梁棄才
鄭州外勤	申子雍
平泉外勤	喬香閣
遷安外勤	邵維周
文藝外勤記者	郭達川
文藝外勤記者	王庚生

營業部

職務	姓名
部長	段鳳樓
營業主任	劉謙儒代
發行股長	張雁題
廣告股長	劉承第
會計營業員	劉慈文
營業員	許子筠
營業員	倪玉棠
營業生	劉文會
營業生	雷忠翰
營業生	劉鶴峰
營業生	蔡林
練習生	王栢年
練習生	王祺
練習生	張連
練習生	許尚勤
練習生	劉指陞
北平營業員	姚奇山

△△△新天津報社社章

一　本報職員工役。任職之初。須宣誓。對社會以公平。對報社以忠誠。倘有違越上帝臨辱云云。並須感覺服務報社爲志趣。無社長同意。不得兼任各項差缺。但慈善教育機關除外。

二　編制薪金（甲）股東董事會設董事長一。董事三。接授管理處一切提案。制定營業方針。以會議取決之。（乙）管理處設社長一。管理全社事務。副理三。輔助社長辦理社務。以董事長及董事兼任之。以下分文書。監察。稽核出納。法律。交際。建設。各系設主任。助理員。分任事務。顧問無定額。（丙）總務部。設部長一。主任一。股長。事務員。司事。分股分組任事。（丁）編輯部設部長一。主任一。股長。編輯員。勤務員。練習生。分股分組任事。（戊）營業部設部長一。主任一。股長。營業員。營業生。練習生。分股分組任事。（己）▲一等職社長副理。甲級薪二百至四百元。乙級薪一百五至二百元。丙級薪金一百至一百五。▲二等職各部部長主任。（甲）一百五至二百。（乙）一百至一百五。（丙）六十至一百元。▲三等職。股長。編輯員。助理員。（甲）八十至一百元。（乙）五十至八十元。（丙）四十至五十元。▲四等職。勤務員。事務員。營業員。（甲）五十至六十元。（乙）四十至五十元。（丙）三十至四十元。▲五等職。營業生。司事。練習生。（甲）二十至三十元。（乙）十五至二十元。（丙）十至十五元。▲六等職。各部雜役。（甲）十五至二十元。（乙）十至十五元。（丙）八至十元。

三　職員應切實遵守紀律。不得競爭。有碍秩序。如有應行分解者。得向部長主任報告理由。或由主任轉報告於管理處判定之。

四　各部部長由董事兼任。對本部負監察職務。主任管理全部。監督職員工作。職員絕對服從其指導

五　職員應守制定之時間工作。不得無故缺席。如有事故。得向主任請假。在一日以上者。並由主任通知總務部登記。

六　職員如不盡職。由主任商同部長。調至合宜爲止。倘有違犯定章者。再行核其進退。商由社長施行之。

七　外勤負採訪交際之責。遇有通知。立即出發。不得推諉其責任。

八　本報用人。按級節制。量才器用。進退以恒。尤對品行。特別重視。品行不端者。雖才不用。至親至友。亦不能以私廢公。以求營業之進步。並免根基之動搖。薪金規定概以才學。品行。成績。日限。分其數目。

九　獎罰規則。除社長副理部長外。所有報社內外職員工役。均適用下列規則。各部主任。所有功過。不取公佈形勢。由管理處。及總務部記錄於冊簿上。獎罰之權。由管理處定之。關於職員者。會同主任定之。小功兩次者。爲一大功。兩次大功者增薪。數次增薪者進級。記小過兩次者。爲一大過。記大過兩次者降薪。兩次降薪者免職。遇有特殊之功。或特殊之過。不待記功記過。適用特殊獎罰。獎罰皆公佈於牌上。並由總務部登記。不遵處罰者免職。功過發生誤會。得由各該部部長主任。或當事人。加以解釋。倘能證明爲誤。得免除之。

十　各部文件規則。管理處對各部用某部知照。對部員用某員鑒。公佈者用通告。署名用社長及章。各部各系股往來文件。用某部系股鑒。對該主管者用台鑒。自署某部系股及章。各部系及某員對於管理處及社長文件用報告。下署某部系股及某某部人上。加章或簽字。

十一　職員如有紅白大事。限於嫡系者。或處特殊境遇。報社另有資助章程。由總務部按章執行之

十二　本章程。自民國二十年元月實行之

卅年咳嗽一旦全愈

漢植患咳嗽三十年每屆冬令不能安眠痛苦備甚服咳嗽藥不下數十種或能治之一時或有完全不效由友人介紹謂「萬咳寧」實能治本治嗽即向法租界四號路北洋廣告社購買三瓶敷服二瓶咳止痰化迄今數月未見復發尙餘一瓶適有友人患傷風甚劇贈其試服一日後咳竟全愈身體亦舒暢由此觀之「萬咳寧」爲治咳神藥特此登報爲同病者介紹幸願諸般咳嗽哮喘者望勿雜藥亂投速服「萬咳寧」保證永遠除根當時見效勿以鄙言爲河漢也　張漢植啟

總經理日租界福記稻香村外埠函購郵費加一

代售處

天津法界四號路北洋廣告公司　梨棧明記稻香村　森記稻香村　華界大胡同生春陽　估衣街華新大藥房　華英藥房　一北平「華[illegible]藥房　中美藥房　宏濟藥房　一外埠「太原中德藥房　石家莊信德恒　順德道生藥房　張家口靈術室　五洲藥房　唐山　定保中外藥房　彰德中英藥房

遺精症

之特別治療術抱斯疾諸君請函至北平大柵欄屈臣氏藥房向馬醫生索取說明書可得治療之門徑

北平屈臣氏藥房代宣

內務部衛生試驗所化驗立案

天然解癮丸

海關化驗證明無毒通飭全國海關放行

此藥本係清補又名天然清補丸兼有自然解癮之速效藥性和平不寒燥不吐瀉乃戒烟最妙之品日服二次照常吸烟身爽多食毫無痛苦不誤作事烟積順大便帶黑色或小便帶黃色漸漸而下日厭烟不美自下欲吸腹中烟積日少癮可日減數日積淨不想再吸癮若不發藥亦不必再服非頂葯烟癮斷而葯癮上也每盒約服三天小癮二三盒大癮六七盒斷淨如不見效原盒管退定價每盒一元半打五元五角一打十元郵費一盒至一打二角郵票代價不扣備有詳單外埠函索即寄代售處　北平西單舊刑部街八十七號奉天城內日本站志雲糊兩號秦皇島瑞昌綢緞莊唐山鴻昌泰營口大平康里義順成　石家莊勸業場內美利公司　濟南商埠大仁堂藥房　高陽壽臣氏藥房　大同積德玉　西包頭復義和　張家口橋西佛惠西藥公司　保定稻香村　青島車站至誠藥社　本埠代售處各生春陽稻香村

總批發天津黃緯路閻氏製藥所

七十五枝裝　售大洋五角

上等五十枝裝克浦登香煙素爲華北人士所歡迎本公司茲爲謀社會經濟起見特加製七十五枝裝

克浦登香烟

烟絲黃嫩烟味香醇尤爲特色每桶洋五角似此價值廉烟數多誠經濟政策無上之利益也此烟喜壽宴會尤爲相宜尙希各界諸君請嘗試之爲幸

各紙烟店均有代售

上海華比烟公司啓

天津法界明記稻香村總經理

電話南局三七五八

天津凱記公司

夾銀禮品

總公司北馬路

分公司法租界梨棧大街路北

天津中原商業儲蓄銀行廣告

本銀行以日界交通漸復自三日起照常營業（時間暫定上午十時起至下午三時止）星期休業並爲便利顧主起見特在法界二十五號路（即華中路）添設支行一俟籌備就緒即行開業如蒙惠顧無任歡迎

中原公司照常營業

本公司以日租界交通恢復自三日起照常營業時間暫定由上午十時起至下午五時止（星期日營業時間一律相同）並爲便利顧主起見特在法租界二十五號路（即華中路）租就三層市房一連七間爲第一分店準於十二月廿一日開幕如蒙惠顧無任歡迎

旭街中原公司謹啓

中原公司

旭街總店

增設法租界第一分店

在二十五號路華中路中惠飯店右旁

準十二月廿一日開幕

兩店同時舉行

大減價三十天

敝公司各部存貨甚多此次特別大減價志在推銷存貨不計成本尙祈各界紳商士女惠然肯來無任歡迎此啟

國難時之命運

命相家鄭乘梓子○精通命相學說○閱歷三十年○看過數千人○無不應驗如神○現當國難期間○人之命運尤關重要○如有見教者○不勝歡迎之至○現寓法界天祥市場四樓

奸惡循環鏡　張裕齋著　全部二册　每册大洋二角

顧曲金針　蒔月樓著　已出版二册　每册五角

圖財害命　徐劍膽著　全一册　每册大洋二角

綁票案　徐劍膽著　全一册　每册大洋三角

循環鏡　趙煥亭著　全一册　每册大洋一角

瑞二爺　徐劍膽著　全一册　每册大洋三角

中華民國二十二年十二月二十日　星期日　此刊存留裝訂成册　每星期五編成

見特設□部以集遠方有志新醫者研究俾各地實現新醫工作而博義舉茲屆二期續招男女學員索章須附郵票四分並贈醫藥雜誌　私立中華新醫學校天津日租界福島街盛德里二十二號　本校通信事務所天津法租界泰康市場南門
本校醫藥雜誌二期出版每期五分各大書局均代售

矢志不渝力守國土中國惟一軍人

◀馬占山將軍之近照▶

◘論自由結婚（周連元稿）

夫男主乾敎○女主坤敎○嫘祖太任太姒之輩○所以佐理內政者○史册班班可考也○降及後世○文如班昭趙女衛姬之賢○武如馮夫人娘子軍之勇○是家敎未嘗偏廢也○自是以來○中國女子○任坤則無讀書識字之功○適人惟充持帚執巾之役○酒食是議之外○以順為正而已○男子卑之而不疑○女子忍之而自甘○噫○此非坤道之未立○而女之所以多愚乎○民國成立○亟革前非○蓋四萬萬同胞○女居其半○使盡愚頑○何以自立而強國乎○故讀書○言論○著作○信仰○皆與男子處平等之地位○而得平等之待過○掃除千年之積弊○恢復民族之精神○誠善政也○然而自由之中○有禮義焉○有廉恥焉○禮義廉恥者○法律之所從出，而權限之所由寄也○反乎此○則蕩檢踰閑○肆無忌憚○一般女士○蔑棄四維而不顧○提倡自由而不恥○殊不知夫婦者●生民之始○萬化之原○修身之本○齊家之端○故聖人制為婚禮○垂為婚義○從父母之命○憑媒妁之言○先王之附遠厚別者○如此其重也○然而鑽穴踰牆者○猶不乏人○且明目張膽於光天化日之下○公然為苟且之行者○亦忝不為恥○夫飲食男女○人之大欲○然無聖人之禮敎東縛之○則心之所欲○何人不可苟合乎○父子衆應○則曰自由○兄弟相盜○則曰自由○禽獸之行○觸目皆是○古聖人所以維特千萬世之人心者○至是皆壞○是納中國於禽獸之域者○實謬解自由之所致也○況結婚自由○則離婚亦可自由○所生之子女○效法父母○能不釀成大亂乎○母也○可自由盡夫天下之人●其子女也○亦可自由而盡父天下之士○不惟國民團體○難以固結○即家族精神○亦必打倒矣○似此蔑禮敎壞人倫○其害豈可勝言哉○

△春和露戲青衣花衫琴曉舫▽

◁北洋台柱童伶鬚生黃楚寶▶

◁北洋台上之坤伶美艷君▷

◁將任春和露戲之鬚生雷喜福▷

◘擬勸告父老昆仲書（知罪子稿）

按我華北風俗○素稱禮義聲名○道學流傳○名賢輩出○究其經紀學問○無不根本於詩書○近今青年學子○不務讀書○每多舍本而趣未○惟恐走入歧途○致遺終身之慄○竊欲勸學告我父老○敎子求學○必須讀書○日者叙稿已就○正擬投登報端○藉請共鑒○適以津門多事○未便進言○現在津埠○漸就敉平○各校諸生○行將復學○乃又聞北平學生○索車未遂○甚有終日不食○病莫能興者○所為熱心救國○不吝犧牲○其志可嘉○其情可憫，其行大可惜也○我國濟濟多士○盡屬幹國之人○若必待青年男女○出頭救國○則國家景況○將不堪設想○姑勿論其自勵○被勸○或激勵○此舉甚足驚人○倘有意外發生○為父兄者○難辭其責任○中庸有曰○好學近乎智○力行近乎仁○知恥近乎勇○知斯三者○則知所以修身治人○以及治天下國家之大經○國家大事○責任成學之人○童年求學期間○應以讀書為重○故前賢有云○子孫雖愚○經書不可不讀○子弟不謹○父兄難避其辜○或者謂○現時敎令維新●不倘紋誦○雖欲讀書○勢有不能○且有讀書稗子○曾受一經○比入校內○盡棄前功○鄙意○國數功令○不許讀經○倘未禁止家敎之學術○況今學校○閒暇最多○每月有星期○年多紀念月○逐日下班甚早○綽綽有餘力○學記有日○退息必有居學○就此閒空以講求五經○定能事半而功倍○或又謂○學校休息○所為活激學子之精神○或運勤○或游戲○均有闊於體育○為此說者○殆未研究養體之功○亦不深究生生之理者也○古之學者○自東髮受書之日○即為發育身體之時○飲食睡臥○是乃休息●應對進退○自然運勵○為學先求放心○遊玩嬉戲○均所禁忌○有如挂角負薪○勤學不輟○囊螢映雪○苦學不休○未開有碍於身體○又為有閒曠之餘地○今之陵規○雖不能遠○而家敎讀書○尚可由己○故擬敬勸我父老昆仲○敎子成名○須讀經書○以期明體達用○造成家國之賢才○且能距詖息邪○挽救不良之風俗○鄙言不文○容再續錄○

◘梨園綴叢（續）燕叟

◘錢文卿

文卿○工小生○扮像頭有奔勸○殊欠俊美○唱工亦平平○有時亦唱獨錢當一面之戲○充當正角○惟其材只夠裏子資格○不能勝大任也○

補血健胃　補腦滋養　健康素藥片

無比　惟胃牌甚多　願者必須認明「德國怡克專大藥廠青興實固本片」以防假冒每盒大洋二元

此片為德國近代發明之良藥凡面色萎黃病後失調心身過勞精神不振先天不足後天虧乏或鴉片成癮戒烟後體弱大有補氣補血健胃生精之功能使精神健旺防止未老先衰容顏枯萎患每盒一元五角（請認明德國怡克藥廠健康素）

家口中華大藥房唐山新立街中西大藥房濟□□緯六路大仁堂太原府三晉藥房石家莊新天津□分社烟台老雞鴨市福昌泰順德府南關永盛□□鄲車站永盛泰青島黃島路福海藥房山西汾陽南藥房青島金鄉路太和春磁州建新軍衣莊

新天津書畫社 出版各種小說

清宮故事記 許月樓著全部十二冊每冊三角第一六冊集已售完在翻印中

雍正劍俠圖 評書常杰淼著已出版七冊每冊四角

明英烈 評書喬雲齋著已出版二冊每冊二角

洪門會 評書常杰淼著全部二冊每冊三角（第一集已售完現在翻印中）

中華民國二十年十二月二十日 星期日 此刊仔留裝訂成冊保存 每星期五編成

醫學函授部 普及醫學 新醫治療 技術能起

眞正德國 扶陽聖藥 育興賓 固本片

此片乃採自植物提其精液 純淨加以珍貴藥料配製成片 功能滋陰健陽 故其效力可靠 久已馳名歐西各國 專治先天虧損 腎部失能 遺精早洩

函購均加郵力一角 函內付款須用掛號信件 否則失落不負責任 天津小站大東藥行經售處 天津東門臉保太和堂 北平東四牌樓 南中西大藥房

□論今之國家與青年

韓子華稿

從來國家○治久則亂○亂久必治○是以興衰治亂○固國家之常事○而人性之轉移○其美惡之習慣○風俗之厚薄○亦隨世之使然○故吾國○自遜清之後○號稱文明之國○無不改良建造○改良國家○改良政治○改良教育○改良青年○自改革以來○所得適成其反○以大好中國○無一完土○異族植民於中國○欺壓我國民○戕虐我同胞○侵佔我土地○猶未足○噫○吾中華之國○以主人爲奴隸○以有權爲無權○以良善而改爲不良○於是乎○雲從風行○人躍世遷○故有此改良之青年出焉○其行爲夜郎自大○自暴自棄○其言語自由平等○不學一藝○以治遊爲專功○不識賢愚○以嫉妒爲素志○好狎邪變○講性學「講自殺○殆情於溫柔之鄉○與身於脂粉之地○即或號稱爲學者○纔有井中竊天之才○則自詡曰○孔子何及吾哉○仲尼之學○其古乎○滯而不化○吾之學其時平○風行濟世○嗚呼危哉○爾豈不知○大學能正心○修身○治國○平天下○使亂爲治○不良而止於良○故學愈新○而人氣愈濁○人氣濁○而天地渾○國家亂矣○然人厭亂○則不可○天厭亂○而自息○卒已巳之歲○至庚午之秋○南北統一○國家大定○夫今歲○正國治開始○復法權○收失地之際○而吾輩青年○宜去汚改新○發奮向學○博古覽今○近道德○論仁義○使天生有用之才○而臻於有用之地○況國家興亡○匹夫有責○今日之青年○即異日國家之健將○吾故曰○滌新去舊○學成有志之士○以備爲祖國致用○則國家幸甚○青年幸甚○

▷通電下野之蔣介石◁

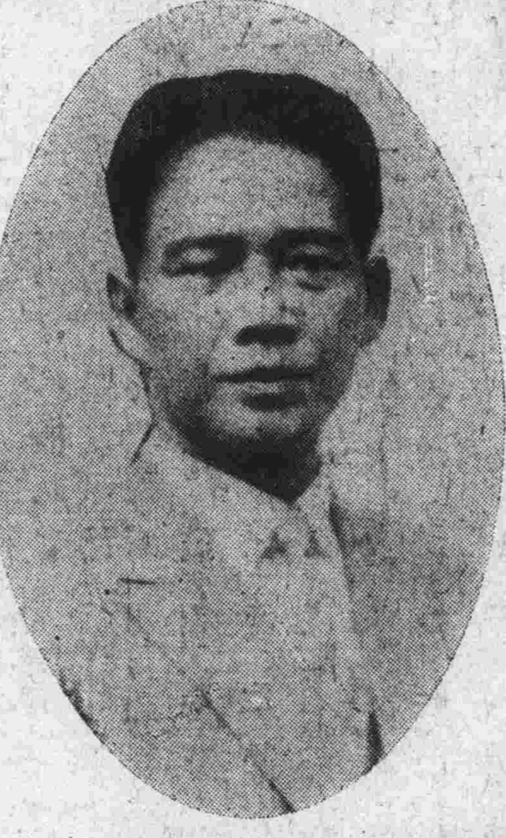

▷即將入京之粵委汪精衛◁

新辭副司令改任北平綏靖主任之張學良

即將入京贊襄國事之馮玉祥

▷羣衆歡迎入京之粵委孫科◁

□救國宜速

南華稿

自日本侵我東三省○殺我軍民○掠我財產○惡耗傳來○凡有血氣者○無不切齒激憤○因是街談巷論○萬乘一心○莫不恨日本之入骨也○此雖匹夫之責○抑亦民心之未死○夫日本之侵我東三省○非自今日始也○早有此心○因無機可乘○延至今日○今我國不幸○內戰之餘○復呈水災之象○自顧倘屬不暇○焉有對外之力○日本以爲時機已至○暴露野心○侵略我國○今日本之私慾已遂○而我三省之地○歸其版圖矣○說者謂○時至今日○我國倘不及時收回三省○足以造成日本之將來勢力○恐於最短時間○國破家亡矣○哀哉○我五千年之大國○○亡於日本之手矣○言念及此○可勝嘆哉○不寧惟是○日本野心○仍然不死○又派大批兵艦○雲集長江一帶○時與我國生事○大有不滅我國○誓不甘心之慨○嗚呼○日本何其狼也○觀其進之速○直履我國如空地○其不請公理○視我政府若無人○其對我人民也○如草芥○到處殺掠○此誠千古所未有之浩劫也○余書至此○不覺淚隨筆下○不禁大聲急呼曰○國危矣○國難臨頭矣○一般酔生夢死者○尚不舉起有所表示乎○但我人亦不可作無意識之空談○宜各蓋各人之義務○爲國家之後盾○須知皮之不存○毛將焉附○雖然○士爲國死○亦爲光榮●所盼於吾國政府者○速爲進備○對日方策○或戰或守○勿再退讓○再要延遲○恐吾國坐待國亡矣○當道諸公○其亦驟諸○

即將入京贊襄國事之閻錫山

□對於日本強佔我國領土有感

（淑蘭女士稿）

民國以來○內亂無息○軍閥執政○爭權奪利○各爲己之私心○使同胞自相殘殺○國無寧日○以有用之金錢○爲彼各人私利而犧牲○言之痛心○人禍正般○天災又降○南省一片汪洋○生民多與漁腹○霹靂一聲○日人佔我東省○日人之野心○公然實現○我國訴之國聯○轉瞬數月○不見效果○而反觀國內○尚有內閧、此等麻木不仁之現象○實九洲萬國所少有○依愚見有衛國衛民之責任者○赴即行使其責任內之事○普通人民一心決定○不購日貨、永久不渝○一面振興國內實業○曾崇道德○挽救人心○終有復振之望也○

▷代理行政院長陳銘樞◁

□犧牲與苟安

（俠稿）

此次暴日侵略我國領土○屈指已數月餘○國聯會決議○屢限日兵遵照決議撤退○日本不特抗不遵守○並派大批艦隊來華○如封鎖大連○示威長江○在在足可證實日本之有意[illegible]我宣戰○國聯曾鑒於日本頑強不欲撤兵○連開緊急會議○結果仍爲無效○國聯亦無法而閉會○倘日本再有不顧公理強行進兵之舉○我國將忍無可忍○迫不得已○爲公理○爲正義○爲民族之自衛計○對日宣戰○勝則可以保持民族之尊榮○敗則雖死無恨○吾國同胞無論老幼男女○皆應一致團結○觀近日報載種種消息○恐終不免一塲血戰○斯時吾同胞之心理如何○應靜默三分鐘○問問自己良心○宜何如主張○如何處理○犧牲乎○苟安乎○犧牲者○義士之舉也○苟安者○懦弱之輩也○土耳其國素稱病夫○因其國民有犧牲精神○故得脫離列強之束縛○一躍而爲強國民○朝鮮印度人多欲苟安偷生○故至今仍爲亡國奴○吾中國處此險象之時○同胞若不欲爲亡國奴○應速下決心○全國總動員○誓死反抗○寧爲玉碎○不爲瓦全○此乃成仁取義之時也○同胞速醒○誓與違背公理不顧正義之日人作殊死戰○

▷被學生毆傷之蔡元培◁

□信手拈來

（石）

□市上常有賣甩貨者○大書特書其價如何之廉○究其實際○每與店中用貨相較○反昂一二成○有滑稽者曰○甩字較用字倘多一挑勾○常然要比用貨貴一點兒○聞者燊然○

□社會上任開一公司○或一商店○其綜理人應對股東負其責任○倘有侵蝕虧累○除任股東撤換外○並應負其對於侵蝕虧累之資任○決非以一走即可了事○但是比公司還大一點兒的○却倒不然○平時股東空有其名○無權過問○等到弄得糟的不可收拾○結果以一走了之○還自詡淸高的了不得呢○噴噴○社會上的事○還是越大越好作喇○

▷羣衆歡迎入京之粵委鄒魯◁